(中華郵政特准掛號認為新聞紙類)(明治三十七年十一月三日第三種郵便物認可)　民國四年十二月二十日　盛京時報　(附日)　禮拜日　第二千七百三十三號　(一)

盛京時報

民國四年　大正四年　(陽十二月二十日　陰十一月六日)

休刊—中日大祭日禮拜日之翌日

價目　本地　每張銅幣五枚每月七角五　外埠　郵寄每月九角半年五元全年九元五

告白刊例　一行五號字十六字起碼登資一日每行四角登長期刊資面議

發行人　佐藤善雄　編輯人　菊池貞二　印刷人　山本竹松

發行所　奉天大西門外大什字街路北　盛京時報社　電話　日二二番　中一六八號

支局　大阪北區堂島仲町一丁目五十番地　盛京時報大阪支局　電話三八一九番

論說

內亂與外患

帝。制。必。肇。內。亂。內。亂。必。召。外。患。此。吾。人。最。初。之。見。解。而知。為。事。實。上。所。不。可。避。者。也。不。幸。天。禍。中。國。帝。制。熱。心。家。不。聽。吾。人。之。忠。告。不。惜。以。國家。之。命。運。等。於。兒。戲。勢。在。必行。無。何。而。五。國。之。忠。告。以。起。斯。時。吾。人。憂。喜。交。集。憂。者。何。憂。政。府。剛。愎。自。用。不。聽。外。強之。忠。告。致。中。國。孤。立。于。寰。球之。中。也。喜。者。何。喜。列。強。有此。一。段。忠。告。政。府。或。致。嘉。納善。言。反。於。維。持。共。和。現。狀。之域。也。五。國。致。此。忠。告。之。理。由。無。非。懸。念。於。東。亞。和。平。之。擾亂。與。中。國。內。亂。之。發。生。而求。政。府。為。之。保。障。政。府。之。答覆。則。曰。內。亂。問。題。已。由。各省。將。軍。擔。任。防。遏。不。致。發。生云。云。是。政。府。已。於。各。友。邦。之前。擔。保。不。生。內。亂。也。乃。為時。未。幾。鄭。汝。成。之。被。刺。製造。械。之。被。攻。炮。雨。槍。煙。暗。淡於。上。海。之。一。角。而。南。京。武。昌之。亂。耗。且。接。踵。而。來。是。政府。對。外。擔。保。不。生。內。亂。之。說。之虛。妄。已。由。此。種。事。變。而。證。明之。近。據。東。電。謂。五。國。將。又有。第。三。次。之。警。告。亦。無。怪。其然。也。

雖。然。擔。保。不。由。帝。制。而。生。內亂。此。政。府。對。于。各。友。邦。之。責任。也。不。由。帝。制。而。生。外。患。又為。政。府。對。于。人。民。之。責。任。矣。政。府。既。對。外。擔。保。不。生。內。亂。其。亦。能。對。內。擔。保。不。生。外。患。耶。若。政。府。宣。言。於。衆。曰。中國。之。帝。制。勢。在。必。行。至。於外。患。政。府。能。擔。保。不。再。發。生。則。我。輩。小。民。將。犧。牲。創。造。共和。之。心。力。任。其。欲。如。何。便。如何。因。政。府。具。有。莫。大。之。能。力。能。令。強。鄰。不。入。我。國。門。也。無如。政。府。之。實。力。祇。能。喪。領。土。失主。權。以。媚。外。而。無。拒。外。之。能力。也。政。府。既。無。對。外。之。能。力。對。外。擔。保。不。生。內。亂。之。說。又從。滬。亂。一。端。證。實。其。為。虛。妄。果。帝。制。實。現。則。列。強。必。貫。徹。其。警。告。之。主。旨。迫。以。責。我。內。亂。外。患。且。相。逼。而。來。亡國。之。咎。其。誰。尸。之。哉。嗚。呼。胡。笳。悲。痛。問。外。患。所從。來。爆。彈。聲。殷。驚。內。訌。之方。熾。當。局。者。可。以。醒。矣。

雜錄

中國文字之趨勢觀（續）

(一)湘鄂派　此派為最負盛名如王壬秋周少樸梁節菴樊樊山易實甫皆是易樊尤高梁樊易皆以異地而屬此派

(一)閩派　陳伯潛鄭蘇龕林琴陳石遺為最而蘇龕石遺獨得盛名

(一)川派　此派僅知趙侍御熙一人然不知名者甚多

(一)蘇浙派　馮夢華楊杏城吳夢蘭陳鶴儕等皆是亦繁衍

(一)河北派　如周季俠金北雅宋芝田李梅畬三六橋等皆是詩詞派所聞如是覈其優劣論則鄂派江西派閩派三派為最優功力純卓齊傳極真就其廣狹觀之則又以嶺南派為最廣川派河北派雖間有人然勢力微矣

統論以上由余一人心力上斷之則駢文復興之勢已成而詩詞之學或因以不絕雖將來提倡要須有人然根在則易培基存則易建此一定之理若夫古文一道其將由此而絕迹矣乎此誠一大疑問也今世亂之非但學古文者無其人即談古文者亦成廣陵散矣為文一道當取其高者遠者而自站耳若夫疏散輿麗徒為人之美觀者則直以文字供玩好也道之所存理之所託精實之所衛果何在乎昔人每以文覘氣運夫井文之覘氣運亦氣運之能轉旋文字矣衛夫為古文難為工而不易學偽駢文易見美而不工此人人知之也然古文關于國之華粹其見道至遠其寓至深苟非有仁人志士為天下倡則吾國將文字存其浮而遺其實有羅馬中世希臘叔季之患矣詎不哀哉余喜古文因感及之羅秋心併識

凡已死及隱沒者鄙人眼光難及俱不贅（完）

民國中央衙署(其六)

教育部公署

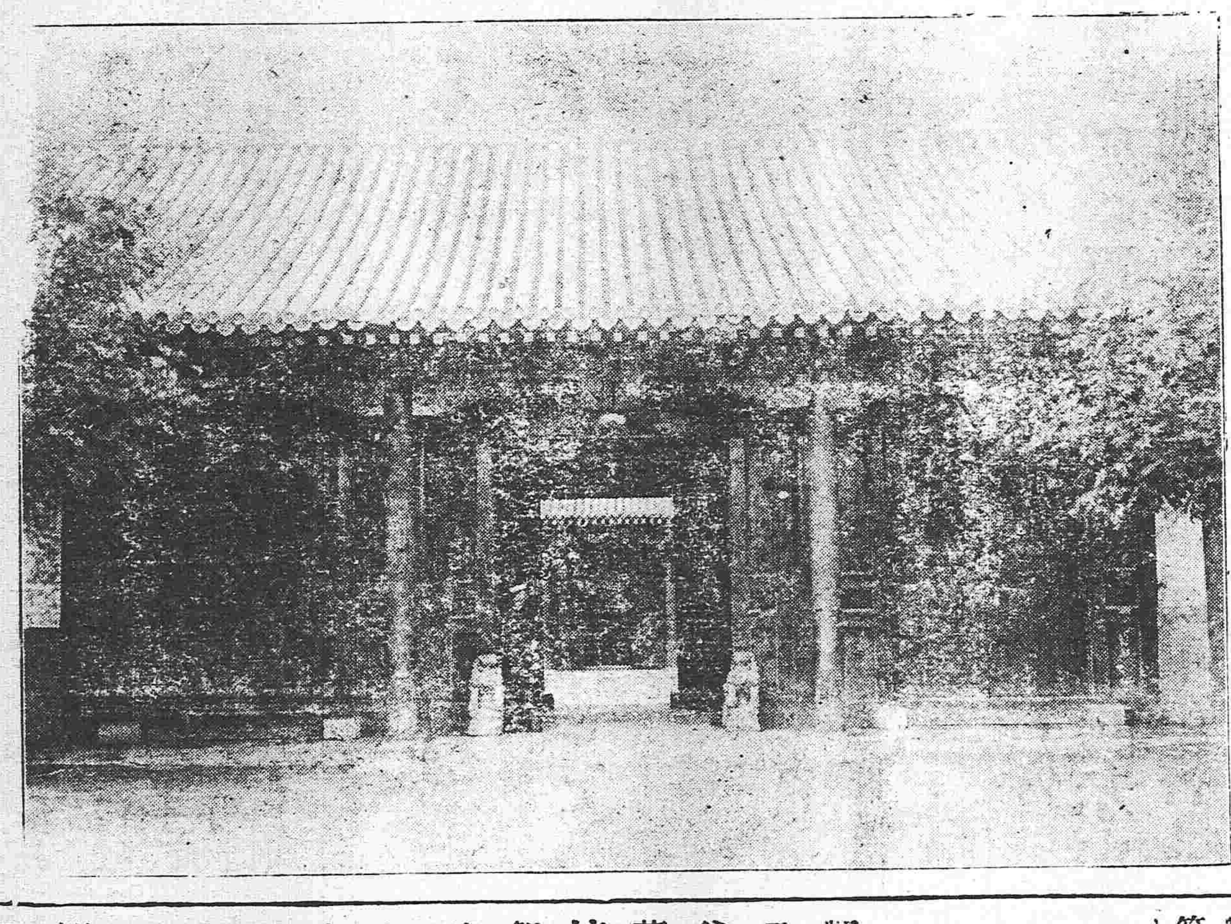

民國五年度總預算案各門項目（續）

▲歲入臨時門

第壹款	田賦	壹、五八〇、六九五
第壹項	地價	壹四五、壹〇九
第貳項	加價	壹八、八八九
第三項	差徭	六〇六、〇壹貳
第四項	墾務	貳八八、五〇九
第五項	雜賦	五貳貳、壹七六
第貳款	關稅	八四七、參五九
第壹項	海關稅	七九參、九〇七
第二項	稅司經收常稅	參六、貳七貳
第參項	常關稅	壹七、壹八〇
第參款	貨物稅	壹八、七壹六
第壹項	罰款	壹八、七壹六
第四款	正雜各捐	四、四九六、參參參
第壹項	米捐	八〇、〇〇〇
第貳項	雜捐	四、四壹六、參參參
第五款	官業收入	壹六、七〇參
第壹項	官業收入	壹六、七〇參
第六款	各省雜收入	三三八、貳五參
第壹項	各項雜款	五壹、壹八貳
第貳項	官款繳還	四參、四九五
第參項	各項變價	壹四、〇七五
第四項	雜款收入	貳貳九、五〇壹
第七款	中央各機關收入	一、六四九、六九八
第壹項	教育部收入	參〇〇、六五四
第貳項	農商部收入	壹、三〇三、八四四
第參項	印鑄局收入	四五、二〇〇
第八款	中央直接收入	一七、〇五一、八〇八
第壹項	官產收入	壹七、〇五一、八〇八
第九款	公債	貳〇、〇〇〇、〇〇〇
第壹項	內國公債	壹〇、〇〇〇、〇〇〇
第二項	實業公債	壹〇、〇〇〇、〇〇〇

歲入臨時門共計　四五、七〇九、五六五

歲入經常臨時總計　四七壹、四九六、七壹〇

▲歲出經常門

第一款	外交部所管	三、二七八、三六一
第一項	本部經費	六六六、一四
第二項	出使經費	一、八五六、九四〇
第三項	直轄機關經費	四五、三九〇
第四項	各省外交經費	七〇九、九〇九
第二款	內務部所管	四九、六六九、四九〇
第一項	本部經費	六二〇、〇〇〇
第二項	步軍統領衙門經費	一、一五六、〇四四
第參項	護軍管理處經費	二八、九三二
第四項	直轄各機關經費	二、三六二、七四八
第五項	祀典經費	貳參、七貳六
第六項	各省內務經費	四五、二六四、〇貳〇
第三款	財政部所管	五三、六七六、六九一
第壹項	大總統府經費	一、九〇五、五〇貳
第二項	副總統經費	參六〇、〇〇〇
第三項	政治堂經費	一、三六七、四六壹
第四項	統率辦事處經費	四三三、九九六
第五項	本部經費	五四〇、〇〇〇
第六項	直轄各機關經費	二二五、一三六

（未完）

短篇小說

金玉盟（二）

寒□

鄰里爭羨咸擬之為弄玉簫史云不謂歌消臘酒燭候春風蘭父海燕離巢辭家日久今值歲暮旋歸思切遂偕若蘭束裝買棹一曲驪駒數聲風笛繼芳乃鴛鴦雅什鷓鴣奇杯消魄橋邊黯然賦別霜清晨氣雨息夜塵忽忽已抵石頭城矣蘭父既至家老妻出迎携手入室有酒盈樽共話若蘭訂婚事喜溢眉梢笑語閧堂乃蘭父途中舟雪岸風是夕即覺体熱頭痛遂成綿惙之疴二豎施災一病不起若蘭初見鸖雀之容旋抱甓蹶之慘好事多磨能不痛哉老母哀痛過甚亦得心疾未及旬日而亦已搖風梟魚泣母若蘭血淚不乾搦擋後事甚至此煢煢弱女何以為情所幸父母有命父已馳書李翁言病劇將死死後即送若蘭來府云云後母則託其弟吳某送往云云及喪事理畢若蘭乃哭辭父母之靈偕舅氏買棹起程嗚呼一蓬漸瀝唾重春江忽見蘆葦中小船如蟻每船各三四人手執利刃飛棹而來高喝落蓬捷如鷹鸇轉瞬已近蓋錦帆徒也如梟爭魚躍入舟中箱籠物件席捲一空後見若蘭姣麗幷掠以去頃刻已杳吳某呆若木雞悵望於煙波江上欷歔不已旋又一舟來舟中一美少年裙屐翩翩見吳神色倉皇怪問曰君奚事如此徬徨失措為吳曰遇盜言畢嗚咽泣下少年聞其南音若頗注意者因命泊舟復詢吳曰汝江都人耶吳曰然然則奚事至此而被刦乎吳曰我胥姊丈余氏若蘭父之託少年亟止之曰且慢余公近今病狀何如吳曰死矣少年忽泫然泣下吳曰君何感之傷也君識余翁耶何以知其病也少年曰余乃余翁之門人李繼芳是也吳愕然曰君非我姊丈之坦腹郎耶何故而知此

火險告白

啟者弊行經理火險已有年矣因今推廣交易起見左添承保　市貨　屋產　家私衣箱　煖房貨物等件凡遇不測立照即章賠償毫無延悞如蒙紳商賜顧者請移玉弊行面議可也至於保棧開列於左

保頭等平房　每壹千元　六元
保二等平房　每壹千元　八元
保頭等房內存貨　每壹千元　十元
保二等房內存貨　每壹千元　十二元

代理　明治火險公司
代理　日本火險公司
代理　共同火險公司
代理　東京火險公司

三井洋行　奉天大西關　電話　中國一一五五號　日本二一二號　日本三五號

滿鐵定期船大連出帆廣告

上海行　榊丸　神戶丸　以上兩船均設有無線電信機
每星期五(正午開)青島寄港(六、五〇〇噸)(由上海復航時直放大連)
每星期三(正午開)上海直行(五、〇〇〇噸)(由上海復航時寄港青島)

香港廣東直行　泰陽丸(十二月上旬)　泰平丸(十二月下旬)

本事務所及在營口遼陽奉天鐵嶺長春各站均可發賣聯絡船車票

兩輪船現均設有無線電以期通信迅速而謀乘客之便利

南滿州鐵道株式會社大連埠頭事務所

日本郵船會社瀛船廣告　由大連埠頭起

三河丸　十二月十四日(陰十一月初八日)往秦皇島
高砂丸　十二月廿一日(陰十一月十五日)往秦皇島

日本郵船會社代理店　三井洋行大連支店　電話(二一〇)(四六〇)

乘船票由本出張所自賣如有客請至本所購買

橫濱正金銀行奉天支店　奉天城內四平街　電話十二

資本金四千八百萬圓　公積金貳千萬圓

總店　橫濱
支店　神戶　東京　長崎　大阪　倫敦　里昂　紐育　桑港　孟買　西德尼　布哇　哈爾賓　香港　上海　長春　安東　北京　大連　旅順　營口　遼陽　天津　鐵嶺　濟南　漢口

朝鮮銀行奉天出張所　奉天小西關路北　電話　日五二一　長五二四　所長舍宅　日　長三一三

本店朝鮮京城南大門通　資本金壹千萬圓

支店　東京、大阪、大連、安東縣、長春、平壤、仁川、大邱、元山、釜山、鎮南浦、群山、木浦、馬山、新義州、會寧、

出張所　凡關於銀行普通各項事務本銀行咸可辦理而尤力求敏捷詳確以期無負銀界之主托於中外各通商巨埠設有代理之處以便往來滙兌本銀行發行之紙幣無論與何時皆日本銀行發行之兌換券相同而可以按其票面金券額數之目兌換

東亞之情勢

●中央代表大會投票之結果

中央代表大會於十日午後二時舉行投票由武裝巡警嚴行監視立即開票其結果悉數贊成君主立憲而已各代表議決奉呈勸進表●●●●●●●●●

●山東農民反抗清賦之續聞

十日午前九時山東農民揭竿襲擊龍山站（譯音）當經駐紮該地官軍極力捍禦並聞濟南官憲聞訊之下趕派軍隊前往彈壓

●商訂四鄭鐵路借欵合同

四鄭（四平街至鄭家屯間）鐵路借欵合同日內當由中國官憲與日本正金銀行簽訂聞其額數爲五百万元

●大總統責成段上將嚴防亂黨

八日袁總統電飭奉天段上將軍謂若在該將軍轄境以內發生禍亂惟該將軍是問（以上北京專電）

●逮捕肇亂嫌疑人犯

海軍練習學生陳夏金因有引入革黨佔領肇和艦之嫌疑於七日在浦東與其黨羽十二名一併被逮

●海軍部派員調查亂事

海軍曹次長李前次長爲調查肇和艦變亂事件八日道經南京抵滬（以上上海專電）

●日本外相會見三國大使之由來

石井外務大臣日前會同閣臣協議國際各種問題首先報告中國上海革黨最近暴動情形旋復就中國加入戰團及帝制實行各問題互相討論惟中國加入戰團壹節頗形重要日政府鑒于輿論之趨勢進行方針已大改變決無庸再爲討論惟對于英法俄三國提議之件覆文期限已迫故特再爲協議以昭愼重至英法俄三國對于該問題亦深欲與日本爲一致之進行前者日政府曾接英政府之通告據云關于中國政治問題若英國非先商諸日本決不與中國交涉云云未幾中政府亦向政府聲明中國並無加入戰團之舉據此以觀該問題之歸束固已顯著毫無疑義按外交之手續日政府自當以正式公文回答英法俄三國壹次爲當故石井外務大臣于六日午後特在外務省宴會三國公使本諸日內議決之方針委婉陳述會議之內容雖未能詳悉然就吾人之觀測言之日本固恒以維持東亞之平和爲念故曩者當日俄日德戰爭之際殷殷維持使中國得完全保守中立範圍以此次勸告緩期實行帝制者無非皆爲保全東亞之和平起見誠不忍以風雨漂搖之中國復加盟聯合側而投入歐洲戰爭之漩渦者也且吾國對于敵人之種種陰謀暗地中傷之各項計畫殊滋不悅故嚴爲戒備務使中國得盡中立之義務此係吾帝國所深喜而樂爲者吾石井外務大臣亦必能就此旨而懇切說明之三國大使當亦了解吾帝國所持之主旨深相贊成則本問題或將由是而告終乎此則吾人所切望者也（東京專電）

歐洲大動亂

●黑山國果擬單獨媾和乎

現在黑山國有提議單獨講和之說

●土勃將釀紛糾

土耳其勃牙利兩國之關係又將釀成紛爭此項趨勢日益顯著

●英輪遇險覆沒

英輪昆摩土爾號昨遭轟沈

●主張鞏固嘎利坡利之一說

某報論現勢云巴爾幹之情形須先將嘎利坡利之要塞鞏固屯大軍於巴爾幹俟德人與土京之關係斷絕後痛擊之如此則將來俄軍進行易將德軍壓抑矣（以上倫敦來電）

●威總統擬與德國中止國交

紐約各報僉謂威爾遜總統主張擬在共和黨大會發表意見爲德國承認路西達尼亞號案件之不正起見暫以美德國交中止

●德國財匱之見端

惡在伯林撥付之滙票漸次跌落紐約銀行家云是係德國財政已頻危殆之故想不久當提議正式講和云云（以上紐約來電）

●俄軍參謀處之公布

據俄軍前敵參謀處六號公布西部之戰情云德軍昨日夜內在得文斯克一帶以重體炮轟擊伯爾斯開村至伊魯克斯特間俄軍之戰壕約十五分鐘敵軍在拉發羅夫喀之南向開子里尼赤村附近之壁地內進行爲俄炮轟退其他各處無變動高加索方面亦無變動又據俄軍參謀處公布西路之戰情云俄軍以偵在（威利亞）河之南（克列沃）地方擊墜敵軍之飛艇一艘敵軍在（卜賚赤）東北（亞諾夫喀）村一帶乘開炮之際向前進行爲俄軍攻至（坡羅夫）村敵軍又擬在（亞子羅威次）（培士潤夫錯）村一帶進攻俄軍亦失敗俄偵探軍在（斯文騰）湖西（威利亞）河之南及（オト羅夫）村壹帶探得敵軍之情形其他各處無變動高加索方面自黑海以至（萬斯）湖南岸俄偵探軍所得之効果甚鉅（霍羅三）以南壹帶大風雪之後某某山中積雪深約數尺

●德奧工人赴土

據某報云德奧工人數千人赴土京自該地又至亞細亞內部作工（以上俄京來電）

●法國方面所傳出之戰訊

六號（阿爾圖）五號（勞司）蘇舍方面法軍攻擊敵人大勝（夏通喀）及（羅庫拉）方面英軍抄襲德軍之後（沙木盤）方面（馬昔日）（蘇列）間砲戰甚烈達港方面兩軍互有砲戰聯軍在開列維茲營轟斃敵軍工人甚多聯軍飛行機以炸彈多枚攻擊敵七日公布夜內無變動惟（沙木盤）方面（蘇列）以南有戰事（以上巴里來電）

●意軍公布近況

據公布云現在天氣雖不佳而前敵砲戰極激烈義砲將喀爾尼亞敵軍之戰壁轟毀並擊斃（辛巴賀）一帶之敵軍不少敵砲轟（保拉羅）（孟發利潤奈）等處敵軍乘霧擬闖入義軍之戰線內爲義軍擊退義軍在（格羅卜拉）及（伊尊錯）等處進攻奧軍奧軍紛紛逃竄義步軍在（喀爾索義）方面向前進行（羅馬來電）

●巴爾幹之形勢大變

巴爾幹形勢之變遷大有一落千丈之勢德勃軍刻已進抵莫那齊爾之南之希臘國境貴那爾藉以威脅英法軍之側面另有勃軍一隊斯篤爾尼維擊退法軍德軍現亦在該方面集中多數部隊蓋欲大舉以擊破聯軍查聯合軍之退卻似有暗示中止巴爾幹戰爭之意在英法協同軍事會議英之國一代表雖主張放棄巴爾幹戰爭其餘代表均反對之

●聯軍由巴爾幹撤退

巴爾幹之聯合軍撤退克利窩洛之戰綫隊伍齊整向得密爾溝班師塞軍則悉數退入阿爾班尼亞土勃軍以爲聯軍將在普縈地方上陸現在該方面厚集兵力至希臘之態度迄未變更一

●希政府擬遣代表討論要求條件

希臘政府提議擬希臘及聯合國各派代表在薩魯尼加開會討論聯合國要件條件

●德軍有入黑山國消息

聞德軍有進抵黑山國之伊伯克地方之說

●馬根仙將軍對于塞民之諭告

德國馬根仙將軍在塞國頒發宣言書諭告人民畧謂塞國遭德國之侵畧全係塞王彼得自求之過失云云

●德相演說平和問題

德國宰相定於九日議會演說平和問題

專件

商會聯合會臨時會紀事（三）

（二）中美銀行招股議案畧謂中美銀行之合議生發於南洋勸業會之美國來華實業團原冀兩國商務互相提携故設此金融機關以資活動而利營運當時議定股本一千萬元中美兩國國民各認一半又規定辦事權限彼此平等旋在上海商會開議經中國各省商會代表全體贊成幷允代招股本以期衆擎易舉比因中原多事未遑進行今夏振動赴美復經美國資本家商促成立振動回國後與瑞琨聯合同志及從前發起諸君擬訂招股簡章稟准財政部立案先行招股幷在上海先設中美銀行事務所以資接洽今値聯合會開會特具報告請諸君仍踴前議贊成招股以期早日開辦惟希公决（三）擬創中美輪船公司議案畧謂查向來行駛中美船隻自太平洋輪船公司停辦後運輸一部分頗受阻滯識者咸謂得此機會足以擴張航業迭據大來洋行函商擬組一中美輪船公司先籌萬噸之船四隻約需用中國銀洋五百萬元其資本即由中美商家公共擔承倘華商經濟一時不充美商亦可多認惟該船須在中國境內船塢估造船料則全由美國供給運輸船成後即向中國政府註冊作爲專駛中美兩國郵船幷擬請求中國政府將船鈔一項之收入移作獎金以資鼓勵而擴航業此事利益之大不待贅言惟手續紛繁正在商訂一俟完畢再行通告幷請諸君極端贊成事關實業力屏空言惟希公決

▲表決辦法　三項議案交議後即由各議員互相討論分別研究茲撮要記其表決辦法如下（一）中美商會聯合會及附設中美商品陳列所案表決辦法應呈由中美兩國政府立案會長由全國商會聯合會會衆任惟中美商品陳列所所應加入貿易二字（二）中美銀行招股案表決辦法由上海總商會擔任招股三百萬以六個月內招足其餘各省商會分爲甲乙丙三等甲等擔任招股二十萬元乙等擔任十五萬丙等擔任十萬（三）擬創中美輪船公司案此件內須再行討論尚未表決並由提議此案之張向兩君宣布前日（二十四）又接到美國大來洋行來電詢問此事進行如何並謂該行有商輪三艘出售能否由公司購買請一併討論云云大約此案須俟表決後再行呈請政府立案議至此已屆五時遂宣告散會明日再續開會議討論

▲議事日程　該會議事日程除昨日提議案外逐日排定如下

二十六日　部轉大總統特令研究債務訴訟結案辦法（各省商會意見條陳極多）

二十七日　印花稅（凡不便於商民者皆有條議）

二十八日　商事條例　煙酒公賣

二十九日　商會法

三十日　閉會

昨日所紀舉張弼士君爲會長係臨時推任至明年三月正式大會爲止並向君爲副會長均仍舊職亦至明年三月期滿直舉並未舉朱葆三君爲副會長昨載稍有不符特附正於此

▲二十六日爲全國商會聯合會在滬開臨時大會之第三日是日議案爲債務訴訟結案辦法司法部所派民事司司長林㻴成農商部所派工商司司長陳蔗青均蒞會各省商會議員出席者六十餘人仍由正會長張弼士副會長向瑞琨兩君主席茲將會議情形分別錄後

▲各省意見　是日議案爲總統特令部轉交議之商人債務訴訟結案辦法茲將各省商會條擬辦法及意見書錄下　一江蘇省事務所所兩　一江蘇海門商會債務訴訟結案辦法意見四條　一安徽總商會酌擬債務訴訟結案辦法八條　一江蘇太倉商會吉林總商會馮蘭秀江蘇南京總會江蘇張堰商會鎮潤澤湖北漢口總會（附漢鎮損失債案意見）漢口皮業幇董張碧泉上海錢業會商處主地議董錢廷爵江蘇溧陽商會內債務訴訟結案辦法意見書　一江蘇蘇州商會擬請特設商事裁判員意見書又代錢業公會附請規復審判債務訴訟案責罰舊制意見說帖　一京師總商會申明京師債務與各省不同原委十二條法兩條　一哈爾濱總會電陳債務訴訟結案辦法兩條　一浙江杭州總會王湘泉條陳債務訴訟結案辦法六則　一通崇海泰總會馬炎文債務訴訟結案辦法條陳　一主地議董張知笙研究債務訴訟結案辦法理由書　一山西太原總會債務訴訟結案辦法條陳　一上海總商會研究債務訴訟結案辦法擬設商事檢察處理由書　一正陽關總會李光辰上海總商會均債務訴訟結案辦法意見書

▲與員審查　以上案件交議後由各議員次第討論因事體重大手續甚繁以二時至三時爲討論時間以三時至五時爲審查時間並舉定審竹書胡鈞堂馬息深顧竹溪劉文林湯益園雜伯農金籽農穆蘖樓劉止弋陶仍千章石孫朱友袠等十三人爲審查員俟審查完竣再行表決時已鐘鳴五下遂搖鈴散會今日仍續行開會

▲議決報告　二十五日會場表決甲案銀行案招股辦法滬總商會認招三百萬係連各省商會在內茲將是日議決報告續紀於下　一中美銀行招股案及廿分甲乙丙三等認招股份三百萬元撥出美輪船公司案議決由各省商會按省份一百萬元歸輪船公司限三個月招齊六個月內繳足未到會之省分由中美銀行總事務所通告認招　一中美商會聯合會附設中美商品陳列所案由中美商會聯合會名議全體贊成其會長即以中華全國商會聯合會會長兼任之幷請中美兩國政府立案中美商品陳列所爲推銷國貨起見其經費應由會長要求政府補助

民國要聞

●中央對於滬亂後之軍防密議

大總統於六日下午九點餘又至愛翠樓特召楊杏城左丞王聘卿劉子英兩總長及蔭午樓唐質夫等各要人密議前晚滬濱乱事雖即撲滅而一切善後問題及其他各要區之嚴防政策當已擬定五項辦法 一爲嗣後各處軍艦均停止星期休息并應隨時嚴防 一爲特派海軍次長曹嘉祥赴滬調查起事及勦辦之詳情 一爲由統率處將撲滅之各詳情分別拍電各省軍民長官宣布以免誤會而安人心此外尚有兩端未悉蔭午樓退後即復照發出密電二十八道於各省軍民長官矣 又聞中央以上海平定以後之防務問題尤關緊要薩鼎銘上將正在滬檢查軍械由統率處發去電令責令暫行留滬協辦製造局各要區之防務事宜並令有飭令秘密查辦之要件云 又聞政事堂昨奉大總統交諭署謂各省地方寥濶人民之品類不齊滋擾之舉時所恆有刻已通電地方官妥爲警防藉弭隱患惟查日來謠諑繁興故其其詞發其用意似欲恫嚇黎民售其奸計應再嚴論京外對於一切無稽之言切實嚴禁其有揑造危詞意圖煽惑者即行嚴加懲辦以靖人心云 上海乱黨刼據肇和兵艦一事政府當日接到周道尹前後六電告情形其時嚴守秘密但密電令文武各員妥速撲滅及知事後已平息始將電文宣布以安人心並聞該艦中有少數人頗受嫌疑現已密令海軍總司令上海護軍使道尹等切實查明有無情弊以便核辦

●正式宣示帝制期之預聞

頃得京訊政府前議改行帝制之期討論數次迄未確定七日總統府會議始行議定本月二十五六兩日一准發表其手續係由今大總統依照國民代表大會投票結果一致贊成君主立憲并勉徇代行立法院代表全國臣民勸進帝位之旨改中華民國爲中華帝國並宣告允承帝位其程式仍用大總統之申令云

●未來之中央新官制

國體變更之後現行之中央官制勢不能不隨之而爲修改并政府已指定專員爲修改之着手其修改之草案不久即當脫稿茲探聞其修改之要點已略爲議定如下 （一）職名 施行內閣制除現國務卿改稱國務總理大臣外各部總次長亦改稱爲大臣副大臣各部之參事四缺改爲左右丞及左右參議而司長僉事主事之職名仍予沿用（二）職任 現在各部之職任亦略爲修改除國務總理大臣及各部大臣爲欽任（即特任）外各部副大臣爲欽任待遇（即特任待遇）左右丞左右參議司長爲勅任（即簡任）僉事仍爲荐任主事仍爲委任（三）機關 除將政事堂改爲內閣外蒙藏院亦改爲部而現有各部之外再添設宮內部一部其餘院處局署一律暫仍其舊

●本年鹽稅之佳象

塩務署消息云近年來鹽稅收入以本年爲最優現計本年鹽稅全年終預計收入可得六千一百三十餘萬元除付應還外債及息欵兩項四千五百餘萬元外尚餘存千六百十餘萬元故周督辦及龔署長對於此項收入頗爲滿意也

●大典經費之有着

國體改變實行時關於大典一切之用費經政府豫算諸處撙節亦約需六百萬元而籌有著落者祗有三百萬元上下其餘政府擬定通令各省協濟已電各該省迅即籌備限於本月二十日以前按照所指定之數匯解來京茲將所指定之數誌之於下直隸山東江蘇浙江廣東四川廿萬元河南安徽湖北湖南江西福建十五萬元奉天山西陝西雲南十萬元甘肅吉林黑龍江廣西貴州新疆八萬元京兆熱河察哈爾綏遠六萬元

●議向清室借用鑾駕之決定

帝制實行後需用之鑾駕因一時籌辦不易故向清室借用曾由統領面商世太保奏明清太妃允准諭飭管理此項職務之某王照數檢交自公府接收後即派定人員分司其事現在府中演習已有月餘均臻嫻熟新皇登極時可決其供應不誤云

●安置特赦在京青年軍人辦法

近參謀陸軍兩部爲附亂自首而人內於青年軍人在京無事者須籌安置以便防閑而資陶冶曾呈准大元帥會同擬議安置在京特赦青年軍人簡章五條茲特探誌於下

一自首特赦之軍人以補有軍官佐或由陸軍學校出身者爲限 二軍人自首業蒙特赦後其已來京者均在陸參兩部報到并開具現寓處所 三自首特赦之軍人由部查看情形分別咨送節省軍事機關或原請特赦長官由各該長官查其果係志趣正大年力富強遇有相當位置酌量任用 四有願指投某省効力者由部核准後咨行該省軍事機關依前條辦理 五不願回原省者由部考查資格相符除各機關調用外得酌送相當學校肄業

●中央長官請稱臣之未准

聞中央各總長長官以前浙江興武將軍朱瑞電呈稱臣曾由大總統申斥近直隸巡按使朱家寶又奏請稱臣不惟未經申斥且由公報宣布是不啻已得默許昨聞中央各總長長官等爲非正式之會議以此後中央各機關之呈文應否預行稱臣及是否改用奏摺程式之處亦爲一最要問題當即推定楊杏城阮斗瞻二人面請總統意旨聞奉面諭交暫行不必四字故中央呈文暫仍用舊式說者謂在此過渡時期此種歧異之舉在所難免

●浙巡按奏摺之披露

八日政府公報又公布浙江巡按使屈映光兩奏摺一爲請將試署期滿之知事恩准實授均蒙批准一爲請將玉環知事于振越赦罪則雖云仰懇天恩逾格鴻施而其結果仍不過得毋庸議之批語且該使兩摺均稱臣稱帝而總統仍照常式加以批令亦可見大總統之謙讓矣

●汪鳳瀛辭呈之內容

文官高等懲戒委員汪鳳瀛辭職一節已紀本報茲悉其辭職原呈大致謂自入秋以來左臂酸痛手指麻木右耳聾閉幾致失聰夜寐不安舌乾口苦節經醫治迄未見効等語且謂據醫家診察謂係年體衰老氣血兩虧非息心靜養難望安痊其情詞極爲懇切故一經該會會長周樹模入告即蒙批准云

●明年外債之數目

明年應償之外債數爲壹萬三千六百七十八萬三千五百十七元此項債欵於明年五月以前即須分別付還信用攸關不宜稍有愆期財政部近日提議令各省分擔并可暫以其他不急之欵提前挪用將來或再分別撥還并聞明年中央直接收入亦達壹千餘萬即用于償還外債云

●路電之發達觀

交通部梁總長以全國各縣電局尚未遍設縣惟行旅不便而各省僻縣之實業界每遇要項以電傳遞消息致臨機事業常自失敗商務之不能發達消息呆滯亦其一端因此問題曾在部會議辦法議將各省現有鐵路各車站設有報房雖亦收發開電惟此限於路綫不能出軌電綫之範圍近年京榆津浦滬寧及南滿東清等路均曾與電局訂有合同得以互相轉遞官商各報各酌收過綫之費因此消息交通大形靈便成効昭著茲已決定通飭京張吉長廣東湖南各路一體仿照辦理並令各該路局如已與電局訂有合同仰即寄部存查云

●追加預算之制限

政府以五年度預算案爲改革後第一次提出之正式預算故於編訂之際務求精確以期脗合并對於預算追加特加制限以免財政上之再生隙漏昨已擬定制限辦法大要通行京內外各行政機關查照辦理如下（一）非有臨時特別事件之發生不得率請追加預算（二）於預算案中已列有之項目不得再爲預算之追加若有不敷即於他項節餘項下勻支以資彌補（三）有臨時特別事件發生爲豫算之追加時非陳明情由詳列項目呈經政府核准後不得動支

●活佛拒封問題已有轉機

庫倫活佛不受冊封問題不過出於一時之誤會決不能認爲是大事件惟自此問題發生以來政府力謀善後辦法一方面電令駐庫辦事大員陳都護向活佛詳爲論解一方面與駐京俄使爲種種之商榷藉期挽回茲從某方面傳出最可靠消息此問題業有轉機並陳都護昨日有密電呈極峰略稱活佛已漸悟解不日即可望圓滿之解決關於此問題交涉經過之情形亦略爲敷陳云

●代行立法院開會紀事

參政院代行立法院於十貳月七日下午二時五分搖鈴開會參政列席者三十五人政府特派委員列席者三人黎院長請假未到由副院長汪大燮代理主席宣告已足法定人數開議呂逵先議請臨時變更議事日程先議第二案主席宣告須有附議者付表決時附議者五人以上主席付表決衆贊成乃宣告會議第二案（修正商法案大總統提出二讀）由秘書長林長民登台朗讀標題程樹德謂應作（商會法）刪去修正二字呂逵先謂留以別於前此之商會法胡鈞謂此次商會法乃將前頒之法修正不應另改名目主席以程樹德議付表決衆贊成以次秘書長逐條朗讀法文主席逐次付表決（一）經諸參政贊成通過惟原第十八條（……分事務所之董事有二人以上時以年長者爲董事長）呂逵先主張刪去年長經改爲由該商會公推王印川更請加就中公推幾字汪有齡主張改成（……二人以上時由該商會會董就中公推一人爲……董事長）主席付表決通過原第四十四條第貳項（全國商會聯合會之程序以教令定之）呂逵先謂商會聯合會成立已有四年其章程之制定由農商部批准如將來以教令定之能否適情是一問題不如刪去改爲（全國商會聯合會得設事務所）王印川謂商會聯合會各國皆設在商業中心地點但已無問題政府特派委員發議請加第三項爲（前項之規定由農商部核准）汪有齡請改爲（第二項之規定由農商部核准）主席以呂逵先及汪有齡之議付表決通過此外並依原案無所變更二讀既完主席諮詢可否繼開三讀衆贊成繼續三讀乃宣告（商會法大總統提出三讀）由秘書長林長民登演壇朗讀修正各條文衆無修正主席以全案付表決通過時三時一刻陳國祥請刑法案延議主席付表決衆贊成乃宣告散會

●滬報紀亂事詳情之彙報

本月五日下午六點鐘後忽有砲聲自滬南方面傳來至八句半始息是何原因傳聞不一惟於肇和兵輪似最有關係今將所得種種消息并錄於後 六點一刻鐘時高昌廟一帶居民突聞開炮大起恐慌秩序頓亂當即扶老携幼紛紛避至租界一時大小各旅館多爲擁塞貧民之躑躅街頭者尤衆情形甚爲狼狽五日夜開往斜橋之電車祇可至方濱橋爲止內地電車公司往來滬杭車站之電車亦即停駛能出不能入城內巡警由廳一律召回每崗另派出十餘人均荷鎗實彈嚴密梭巡於是華界商店登時閉市西南城一帶祇各救火會社亦俱預備一切西門方濱橋則由巡長帶領全班巡士會同憲兵阻斷交通滬北及城內紅十字會聞亦從事警備 滬杭車站當製造局方面開砲時知九號特別快車已駛抵莘莊即由電話止其進行該站接電後以未悉究竟車仍開駛造抵龍華確知變耗因即駛回莘莊站暫停機車頭缺水急拖車頭至松江裝水後再由莘莊開到嘉興過夜 法捕房聞滬南砲聲隆々不知何故即用電話向華界各機關探問均無回音石總巡以法界與華界毗連須先事預防特派通班中西探捕並越捕等壹律擊棕分往華法交界各要隘嚴行防堵 英美總巡麥高雲君亦用電話向護軍使署詢問因電話不通知有變故即遣派幹探前往探聽凡從該處逃來者或言兵變或云黨人從浦東方面乘船渡浦向製造局攻擊附近居民已奉楊護軍使諭令暫避麥君聞此消息即通諭各捕房捕頭轉飭通班中西包探馳往華租交界妥愼防範 租界各領事署亦均電話向內地官廳詢問因護軍使署電話不通其他各官廳亦無確實答復故咸懷疑惑徧聞人言黨人攻打軍廠至九時許始得該處消息謂駐泊浦江某軍艦不知何故與陸軍衝突開炮轟擊陸軍並聲有謂海軍因某項問題限二小時內解決故九點鐘時外間尚有至十一時不能解決仍須續行開炮之謠 得可靠消息謂肇和兵輪管帶受黨人運動將攻製造局事爲薩鎮冰上將偵知詭以有事相商飭令來見詎三次飭傳不到遂派員至該兵輪詰問該管帶知事已敗露反戈相向海圻海琛兩兵艦亦即發炮轟擊肇和即將船頭擊沉黨人另有小輪兩艘運兵登岸攻打製造局西柵門所設機關槍爲其所燬幸局內防兵奮勇禦敵始被擊退（以上錄申報）近有黨人來滬運動海軍下級軍官尚未成熟此次薩上將鎮冰到滬各軍艦上級軍官於昨晚在某西飯館公宴薩上將故艦中上級軍官大半不在艦上忽肇和軍艦下級軍官通同黨人於六點多鐘向製造局方面連放大炮數十響於是楊護軍使下令還擊而其餘各艦艦將肇和艦四面環繞開砲轟攻歷廿分鐘始止城廂內外交通壹概斷絕 又云昨日統率辦事處薩鎮冰上將因來滬巡察海軍特在製造局衰請駐滬海軍界重要人物因此各兵艦艦長均已上岸而肇和兵艦遂爲黨人襲取開砲轟擊製造局馬霍路中國銀行宋漢章家之馬夫爲流彈擊死租界所落流彈極多聞有婦人一名亦被擊死 公共租界虹口師地方有由東南方面飛來砲彈一顆墜下致將某姓房屋坍下壹間云 又紀浦東消息昨晚六點餘鐘時滬南製造局方面砲聲突起浦東楊家渡以南張家濱老白渡浦壹帶居民聞聲頓起恐慌咸扶老携各帶包囊向洋涇等處紛紛逃避情形爲狼狽爛泥渡第三區警署警正恩桂南市方面有變恐有匪徒乘間搶刼情故立即會同洋涇楊家渡塘橋等各分所警佐劉欽賜仰殿騎巡隊其昌棧保隊等各率各部全班長警荷槍實彈分各渡口各要隘嚴密防堵并派警輪流沿浦壹帶以及張家樓教堂等處加意防以保地方治安云（以上錄時報）或黨人攻打軍局其有謂黨魁李烈鈞何鳴詹大悲等率領炸彈隊由龍華港分進攻要皆交通隔斷言人人殊直至九許得目的地消息謂係駐泊浦江肇和艦不知何故因與陸軍衝突致啟釁端砲轟擊陸軍并未還攻當面派人調停祇聞間斷之砲聲謂海軍因某項問限貳小時內解決否則開砲轟擊故外尚有如至十壹時不能解決尚有開戰謠惟此等消息關係重大時在戒嚴未實地調查意者海軍開砲係因得陸地訊協助陸軍共禦黨人或因別故誤會致亦未可知姑總以上傳聞援有聞必之例誌之以待調查 又云昨爲星期製造局辦事人員多循例休假晚間七忽然砲聲大作楊護軍使在海軍公中聞警飛車前往製造局附近居均扶老携幼逃往租界壹時人聲鼎沸如潮湧西門外及斜橋一帶途爲之塞行人只准向北不准往南砲彈墜入城閒傷斃貳人至八時後尚有斷續之槍至其因何啟釁有謂兵士因更調官長服有謂因餉項缺乏有謂黨人由浦江謀攻製造局總之電話不通行人阻隔中眞相一時不易探悉而人民之驚惶可言然九畝地民國路口七時半後西一人俱無僅有法巡捕荷槍巡站中據云各處崗警多調赴西門外一防守因警恐附近某處之黨人乘機攻製造局也電報局拍發電報者絡繹絕其中尤以商界停止運貨之急電爲多其向各處報告警耗之電報均不准九時已安靜如常各處崗警亦均照舊崗惟防範較平日爲嚴密周道尹亦於時派 公周椒青親至電報局發電安靜情形報告政府及鄰近各長官矣（以上錄新聞報）

小說

慾海黃鐘 (二十)

朋子可寬不上啦 咱們大家得瞧々 忽然旁而兒又有人嚷道 警長余金梁他也太兇的不像了 你看他平常倚仗着家道兒 個警長 肆無忌憚 任意妄爲 今天總算是遭了報了 這一下子 也穀他受的了 縱然不死 也得脫一層皮 你一言 我一語 大家紛紛議論 惠姑聽到此處 心中不由爲之一快 然而可不知道是甚麼人刺的 惠姑當時下得樓來 向女教士道說方才小妹在樓上 聽見街上人聲喧嘩 說是警長余金梁 被人所刺 姐姐們聽見沒有 二位教士道 我們方才可也聽見了 說是刺殺警長的人是位年輕的念書人 自稱姓張名成吉 惠姑一聽是自己丈夫 不由心中爲之一快 後又一轉想 自己丈夫爲自己 冒險而行此事 萬一要將那賊徒刺死 雖然解了心頭之恨 然豈能不給他償命 豈非一場喜事 又變成憂愁了麼 後來又央告教堂的人 向外邊打聽了一回 說是那位行刺人現在已押赴縣裡 縣令要細細的審問 不許傍人圍看 惠姑一聽知道此事關係重大 恐怕一時不能了結 心中愈覺萬分 惟有痛哭 女教士連連安慰 告以慢慢的設法 務必使你們夫妻團圓 惠姑再三稱謝 暫且不提、

再表 余金梁被刺之後 其妻梅氏婉華 聽到自己丈夫被人刺傷 心中倒也不怎麼覺的難受 心想自己丈夫所的事 都是些個背理無良之事 早知道他早晚必有一番橫禍 要遭在身上 因關于夫妻情分 也常常兒的婉言相勸 無奈余金梁是生就匪徒一類的脾氣 絲毫不改 現在聽見自己丈夫被人行刺 心中倒不十分難受 然面子上總要去望看望看的 自己遂帶了點兒人參補品 穿上朴素的衣裳 來到醫院 安慰了自己丈夫一番 余金梁見自己妻子來望看自己 不免有點兒良心發現 又是感激 又是討愧 討愧的是 自己要早聽點兒自己妻子的勸 何至于淌着這等險事 感激的是 事情到了緊急的時候兒 夫妻還是夫妻 親自還來望看一遭 當時遂訕訕的向梅氏說道 說我在這兒和在家裡一樣 也苦不着 也悶不着 你倒不用惦記着 下回你不用來了 有甚麼好菜 你給我做點兒 梅氏道 若是你的傷不大要緊 可以早點兒想個法子 把這個事情弄了結了才好 你要知道冤家宜解不宜結 即使你這回逃開 你安能保他第二次不再害你 余金梁道 我受的傷倒不大很重 我這是特意往利害裡粧着 不這麼着 這個事情不容易了結 梅氏道 話雖然那麼說 可是你那個手辦的也太不對了 你想人家好端端的一對夫妻 你生生兒的 要給他拆散 你想人家能穀不恨你嗎 別說是他這個事情 擱在誰身上 誰也不能擾 掉個過兒說 我不用說是被人搶去 我就和一個陌生的男子 說幾句話 你就心裡氣忿的了不得 這不是實在的消現麼 你要早早聽我的勸 何至受這個意外的痛苦 余金梁當時無言可答 面帶愧色 梅氏當時在心再說幾句 恐怕他一時難以爲情 故不下臉來 當時囑咐了幾句 說你好好兒的將養着罷 我回去了 改日再來看你 余金梁點頭 梅氏遂回歸公館而去 余金梁在醫院養傷之事 暫且不表 (未完)

介紹新刊書籍 盛京時報書籍欄

▲雄辯 十二月號 發行所 東京本鄉區駒込坂下町四十八番地 [illegible]

▲日本一 十二月號 發行所 東京牛込區神樂坂 南北社

▲日本及日本人 六六七號 發行所 東京神田區鍋町三 政教社

▲實業之世界 十二月號 發行所 東京麴町區有樂町一ノ四 實業之世界社

廣告

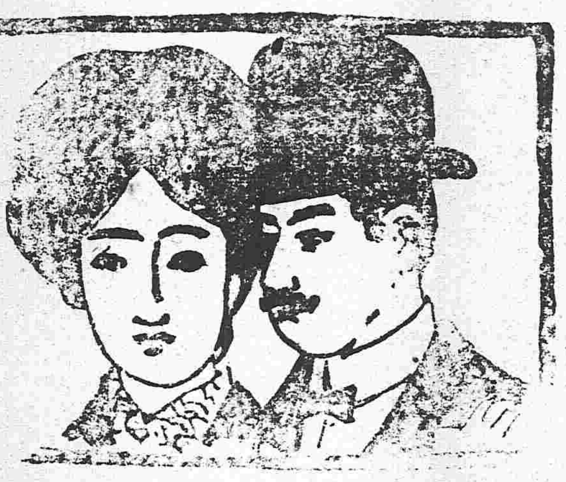

善治酒刺

藥用 美顏水

費十年間之苦心而發見者

一治酒刺 二顏粗 三雀斑 四班癬

立愈如常用之 色可潤白 膚能細軟 姿容秀麗 其美無比

謝於世之門有信界大矣

美顏水本舖 [illegible] 寶順 元 [illegible]

壯身健體之易法

大凡身體瘦弱者專食以補品及油膩食物以爲可使身體肥胖而實則毫無寸進若欲得其身體肥胖必須使所食各物完全消化始能有濟今有醫學大家秘製一種靈藥有回天再造之功先使消化有序致所食之物能變爲稠濃及有肥質之新血是藥名曰首穀藥片卽世稱爲造肉大王也能提所食各物中之肥質運於血中至全身瘦弱各部分補紲添新服者可預料其面部漸豐頭頸肩背及胸前之瘦穴平滿且該藥片服之有益無害價廉物美

東三省首代理處

▲奉天、中西大藥房、大德生藥房、慶元永、歐美藥房、同仁藥房 ▲海城 華西藥房 ▲鐵嶺、天錫樓號、慶長 ▲大連、華西藥房、德記藥房、天和藥房、華泰藥房、濟仁藥房 ▲新民府、天益長 ▲安東、東益增遠、▲鳳凰城、西增遠 ▲營口、裕和盛 ▲公主嶺、三合公 ▲長春、興亞藥房、均泰號 ▲吉林、五洲大藥房 ▲哈爾濱、天春厚、世一堂 ▲開什河、大德生 ▲鄭家屯、寶善藥房 ▲牛莊、中西大藥房、益增號 ▲錦州、仁濟大藥房、▲[illegible]、泰西大藥房 ▲[illegible]、及各處大藥房洋貨店均有出售

每一瓶四十粒英洋一元五角每六瓶八元遠近郵費一概在內

上海博物院路十七號 中國總批發處 新順發洋行

英國倫敦 美國紐約 首穀藥局謹啓

韋廉士大醫生紅色補丸如何療治婦女

浙江蘭溪西鄉廬山學校教員包啓新君夫人玉照

韋廉士大醫生紅色補丸在天下各處療治婦科各症已歷二十五年之久故至今日已曾使數千美婦女精力復原身能康樂夫其有功於婦女誠非淺鮮凡處女血薄瘦弱無力生產過多或月事愆期頭痛腰疼或中年婦女經期初斷之時皆可服用醫士者云舍韋廉士紅色補丸之外並無他藥能駕乎其上請觀浙江蘭溪西鄉廬山學校教員包啓新君之謝函來書云○鄙室素弱多病面色黃白飲食欠進延醫罔效於一千九百十三年十一月間余購得韋廉士大醫生紅色補丸兩瓶與余妻服用不料數日後精神漸復飲食加增續服三瓶身體強健逾於疇昔茲特奉呈余妻小照乞將證書刊登報章以告同病

韋廉士大醫生紅色補丸乃天下馳名之補藥其使身體復原卽筋健骨補虛培元之功無論男女老幼均是相同專治由血薄氣衰腦筋衰殘所致之各疾尤著靈效卽如瘋濕骨痛 腰尻酸楚 血氣衰薄 諸虛百損 少年斲傷 胃不消化 皮膚各症 胸肺萎弱等症是也韋廉士大醫生紅色補丸凡經售西藥者均有出售或直向上海四川路九十六號韋廉士醫生藥局函購每一瓶英洋一元五角每六瓶英洋八元無論遠近郵費在內

韋廉士紅色清導丸 PINKETTES

年近七旬服用韋廉士紅色清導丸得獲爽健

大便閉結之往往老年人多患之河南息縣公欵局長樂幹臣君來書云余患大便塞結服用韋廉士紅色清導丸旋卽通順有序余年近七旬頗覺爽快如少年時誠妙藥也因紅色清導丸効力平穩凡年老者服之更妙專治 大便塞結 肝火上升 頭痛頭暈 肝熱面起紅粟口氣穢濁等症如尊處無從購買請寄郵票大洋六角至上海四川路九十六號韋廉士醫生藥局原班寄奉一瓶

東三省經理處 源來盛

鐵路鑛山、電機、水道材料 奉天東華門大街

金銀鐘表 寶石手飾 奉天鐘樓南大街

▲歐洲戰事講壇出版預告▼

歐洲戰事講壇一書爲英山傅立魚先生所譯 [illegible] 共計十餘萬字 [illegible] 內容豐富趣味深永所載 [illegible]

本行除照一般銀行例辦理一切外尚注重各項事宜如左

一所有辦理存欵務以親切叮嚀爲宗旨

一放貸及匯理兌事宜務主簡捷以餉顧主

一凡放貸將各種公債票爲抵押者息率格外從廉

一凡各種公債票照市價從優交易

一兌換金銀小洋事宜照市價格外公道以廣招徠

中日合辦 正隆銀行

總辦 安田善三郎

大連大山通 電話長六八一番

旅順江町 同分行 電話長一一五番

營口元神街 同分行 電話長二一二番

奉天小西關 同分行 電話長二一二番

長春東斜街 同分行 電話長二五七番

開原大街 同分行 電話長一六一〇番

奉天老萬德堂中外馳名

本堂開設大南門裡業經醫學立案支號北京總廳醫官考方驗藥批准立案民政部註冊

▲世傳參茸百效丸 此丸當治先天不足身體氣弱後天虧損腰腿疼痛淫慾過度夢遺滑精陽痿不舉精冷精清不能種子等症每盒一元兩角大盒五元

▲秘製止嗽一點丹 此丹當治肺癆虛弱勞傷咳嗽肺癆痰喘咳痰帶血等症每付六角每封五元

▲崇門參茸虎骨酒 此酒當治筋骨麻木腰腿疼痛半身不遂口眼歪斜腹內寒積疼痛不止等症每瓶四角兩大瓶二元五角外城大瓶三元小瓶伍角

▲神效婦科補血丹 此丹當治婦女諸般虛症勞傷咳嗽午後發燒兩脇膨脹經水不調赤白帶下崩漏不止腰腿疼痛子宮虛冷經閉不通等症如服此丹病愈後亦有奇效種子之聖藥也每盒壹圓貳角大盒五圓

▲平胃安痛化積丸 此丸當治男婦胃脘不舒氣滯疼痛五積六聚心寒郁犯逆氣即發如服此丸善能理氣緩寒開淤化積其痛立止每付伍角每封四圓

▲癖疥兩種龍金水 此水早以馳名當治諸般癖疥症疥毒無論輕重一擦斷根永不再犯每瓶五角

▲頂上虎骨熊油膏 此膏當貼筋骨麻木腰腿疼痛腹內寒積小腸疝氣等症每貼三角每大貼五角

▲秘製五寶淨毒丹 此丹當治五淋白濁下疳魚口便毒楊梅等症每合六角以上 上諸藥言無二價

◀各省寶藥處▶

卜魁慶泰福 哈爾濱義昌信 賓州永發祥 □南廳天慶東 吉林振興隆 磐石縣福隆魁 朝陽鎮東慶長 金州復興長 西安縣永興發 西豐縣永增厚 東平縣三文達 新民縣協玉號 長春縣德盛和 柳河縣義興成 三城子六合號 臺復慶昌 寶支號北京前門外糧米行大街

海倫府祥發東 綏化府廣源東 海龍府雙合興 呼蘭府詞昌永 洮南府福順興 通化縣德盛興 法庫門忠興號 魁扎鶻中鴻濟堂 普蘭店天益成 鎮安縣世興德 廣寧世興德 牛拉門德興永 錦州府景隆茂 懷仁縣興德東 新城府世昌恆 劉二堡復興隆

大連協茂盛 昌圖府萬發合 開原廣聚昌 奉化縣德茂齋 鐵嶺天德亨 遼陽福春興 海□福盛慶 牛莊大合福 蓋州謙利成 營口廣順棧 三姓信合成 莊河德隆棧 大孤山長豐德 安東縣東益增 鳳凰城益增源 本溪縣東盛和 金漆牌匾便是

山口運輸公司

啟者本公司爲鐵路省神戶設立有歷經年歷代客轉運貨物均各極石繼後北滿合司振興敝公司特於大連開設門面以及本站有支店祇因牛莊屯營櫃頗街內於路遠以辦事往返不諧君致但是此今在營口分設開街新設立門面至於各城運送貨物上下均可易辦如有需用請爲面議

大連市監部通

支店出張所 在奉天、遼陽、牛家屯、西營口、旅順、長春、公主嶺、四平街、開原、鐵嶺、

左開各支店設在專用鐵路枝條 長春 公主嶺 四平街 開原

●日本醫學大博士三輪井上兩先生合議方劑

仁丹

●日本陸海軍兩軍醫總監閣下經驗保證

常治

●傷寒中暑 ●頭痛昏暈 ●腹痛吐瀉 ●食積不消 ●精神鬱結

粉白黛黑

蛾蛾玉顏

果難得乎我想這不是爲難的事只要天天兒用這個双美人洗臉粉洗了臉上就可也所願意好看的人

誰？

有不購用這個双美人洗臉粉者哉

當此冬令天氣嚴寒之際凡人之面目手足不免凍裂若用此粉洗濯脂潤如常無此等之患請爲一試方知言之不謬也

双美人牙粉 双美人香粉

總本舖 中山太陽堂

九重香皂 芝蘭香皂 之本領

世界之良品種類固多然未見有價廉而物且美者惟敝店之芝蘭及九重香皂則蒙社會諸君已贊揚稱許廉價中之美品矣如問本品因何價廉若此而能製成亦有以也盖本皂自發賣以來雖數十年亦皆按一日之標榜酌用原料之多寡兼注意於衛生美容之方法放日新之學理究積年之經驗精造佳製故此出類拔萃而售以最低之價值逐致信用需額具各發展其製出之物品亦因之日見增加工資既可節儉原料採辦大宗亦較少數省費多多矣而且如裝飾香料等項凡無益於實用者盡皆卻之始得達到中外愛用之目的若照其品質與西洋皂之一元上者比較以亦毫無差異其價格則不過僅收十分之一耳

本香皂不但於衛生及美容有益即於經濟而論之亦可爲最著者也

再者敝場設有最新之機器用老練之技師監督無數之工匠其活動勢若手足至荷物之作成不知經幾次化學之試驗惟圖愛顧諸君之適意並希衛生美容之卓効

本皂自發賣以來日雖尚淺然能超羣之特色不第南北滿洲即俄境山僻之地亦無不聞知而各地已皆設有代售處矣

此以上所云即本皂良美之確實証據也

東三省總經理 奉天 營口 寺庄洋行

今有奸商利徒仿造本品之形式僞造假品以欺魚目混珠希圖漁利願各界賜顧諸君須認明封上註明之春元鹼子局製造之芝蘭或九重香皂牌號購買庶不致誤

印刷所 上海法租界…路 華商印書館
總發行所 大連奧町二一一番 泰東日報社

東三省新聞

●覆選舉聞見詳誌

▲奉天▼

十日爲覆選區投票之期經段香岩監督接准籌備立法院事務局電知轉准全國選舉資格審查會審定人數及該監督開所投票鐘點業於昨日揭示一律遵照如下

（一）審定人數　莫貴恆曾有翼王酒斌田𪃼穀王樹翰舒鴻儀何炳麟安海瀾袁金鎧王蔭棠孫百斛于冲漢世榮關海清李樹滋都林布劉尙清談國桓趙恭寅關錫齡趙乃普陳瀛洲朱顯廷傅英麟馮沖春仇玉廷張之漢金正元劉潤之孫其昌秦玉璞王永江彭英甲姜日德劉興甲韓錫九馮紹唐楊乃賡邴克莊

（二）延長時間　是日選舉原定午前九時起至午後三時止宣示署前壹體遵行嗣以初選區當選人入所投票所選舉者票劵係記名式尙餘甚多遂復立爲牌示延長壹小時俾免放棄公權至未揭曉聞得票占大多數者爲莫月樵傅育堂關果忱王維宙陳海峯趙識塵諸人

（三）再行決選　段覆選監督以十日下午雖經延長壹小時而按之發出各初選人票劵未到者仍居多數以爲必不足法定十名原額故該日即豫先宣示明日（十壹）務必仍行到場決選故日昨紛紛照舊前往投票俟此次最後決選事畢即連前日所選者壹併揭曉

（四）票價㸃貴　十號覆選在審查人數未經宣示以前不知已名是否在內不克早事運動迨至昨晨揭曉始欣然廣託戚友收羅票數迨不及待遂以金錢買票甚至票價由八十元壹紙而增至二百元上下至是以競購㸃貴每票竟提漲至五百元左右聞此次選舉得達目的者票費多有在萬元以上此眞可謂選舉價値矣（元）

●段將軍電請實行三事

段香岩將軍日昨又致政府密呈據聞係請將前陳東省大計案內三項要件核准照辦以裨邊政等語其所陳之件探紀如下（一）軍民合治制（二）統合蒙盟監察蒙政辦法（三）特設外交機關案　（致）

●籌商安置蒙電線

政府爲使內地與蒙疆之交通於內蒙架設電綫久有成議幷經實地勘測需工事費壹百五十萬元該工事費奉天籌措半數由部補助半數久經議定唯以此項經費未能籌出致不克開工遷延以至今日茲聞政府以此電綫架設於邊防上及交通上均關重要勢難再爲延緩而奉省財政困難籌款無着改議由部全行籌墊以期迅速進行豫定明年壹年中全部竣工開工之期至遲不得過來年二月聞交通部關於此項工事已指派人員籌備壹切矣（致）

●中央擬派員調查南滿幣制

財政部周緝之總長以南滿附近壹帶中日兩國錢幣價値殊不壹致若不從根本整頓深恐將來經濟上必受莫大之損失擬由部遴派專員前來設法整頓以備籌劃收回惡幣辦法云

●合辦洮庫鐵路近訊

洮庫鐵路（由奉天之洮南至外蒙之庫倫）之敷設提議已久只以財政支絀難以籌辦不得已暫行擱議昨聞駐庫辦事大員陳都護使來電以庫佛對於洮庫路之建築亦甚注意曾提議中央政府若決定建築該路庫倫政府擬出資壹半作爲中庫合辦此路築成後由奉赴蒙可免再繞西伯利亞之遠途其建築經費豫算約需五六千萬元云（四）

●密飭嚴防亂黨

鎭安上將軍段香岩氏以現値國體問題進行之際恐有匪黨煽惑愚民乘機起事致貽外人口實當即密飭各屬軍隊及地方官壹體加意嚴防倘境內有亂黨發生即予該管地方官以嚴厲之懲戒云　（仲）

●軍需製造廠開辦有期

上將軍段香岩氏前以奉省軍隊所需各項物品均向他國購買耗費不貲特具呈陸軍財政兩部在東華門東首官房內設一軍備製造廳專製陸防各軍一切用品曾誌前報茲聞業蒙批准段將軍特飭令軍需課程少卿課長充爲廳長僱工製造定於月之廿一二開辦云（士）

●上將軍注意清查戶口

國體未定人心惶惶自滬上驚耗傳來後省城防範更加嚴密各妓寮客棧酒館戲園均有暗查之踪跡亂黨自無託足之地昨聞段上將軍又通令各地方軍民長官對於淸查戶口務須嚴加注意如查有形跡可疑之人及查有核對不符之戶即飭軍警隨時抽查以防未然云

●敷設洮庫鐵路動機

（平）

洮南至庫倫之鐵路前時紛傳行將敷設迄未見諸事實昨始聞按署關於此事先後接有交通財政兩部及蒙藏院文電謂洮庫壹帶地勢險阻商旅裹足如不由洮起至庫止建築鐵路則中蒙交通匪惟不便且人民情勢扞格將終無水乳交融之壹日業與來京各蒙王公議決築費由蒙王公等醵資不敷再由中央及奉天分擔等因故段兼按現正與財政廳長議商辦法云

●獎勵烟案告密誌聞

（上）

新任瀋陽地方檢察長黃成霖氏視事旬餘對於各項案件最爲注意以烟案之緝捕雖經奉有明令但省垣遼瀋犯者比比何從偵悉當與審判廳長單豫升氏議決准令一般人民秘密稟揭如果屬實即行取具妥保照依罰欵提出一成給獎挾嫌誣指者訊明加以誣告之罪云云聞已詳請高等廳署核俟奉批復照准即可出示通知云

●張處長擬添警保護外人

（平）

全省警務處長張宏周氏任事以來派員調查各屬警政根據報告書及五十六縣所冊報之警額詳加校核以距離商埠遙遠與夫戶口畸零各區域原有警數雖不爲多尙可敷衍至僑居外人各城鎭如不多添警士殊於保衛之道難盡故擬將某縣增警若干請諸按署核奪一俟奉准分行辦理云（元）

●各屬警長實行迴避

各屬警長迴避本籍一事按照春間中央頒行新官制之規定早應實行因奉省地處邊彊胡匪出沒無常當經張前上將軍金波兼任按使時一再電請中央展緩實施蒙批照准是以迄未實行昨聞警務處人云現在張警務處長以整頓警政端在得人而警長壹席若不實行迴避殊於地方警政之設施實難得宜現已商請巡按使允行刻正在調查中壹俟調查就緒即可實行云（平）

●學欵延不發放

奉省中等以上各學校及小學所有學欵數月未發以致有碍進行即各職教員當此隆冬尙乏禦寒衣履均待此薪金發放藉資潤轉是以近來各校極形困難故中學師範工業及女師範以及男女小學校等迭請教育主任謝氏代爲呼籲妥爲發放而謝氏已支吾再三日前各學校需欵甚急無可措施乃晉謁政務廳長金世和請爲設給詎該廳長不以急人之急爲念竟行拒絕並謂協濟中央國體籌備大典費尙不足縮此欵遽難發放云云　據此以觀學欵尙遙遙無期矣（亥）

●頒行外人納稅條例

中日雜居將屆實行外人來斯土營業者日多一日按照約法定有納稅之義務故昨日張財政廳長通飭各屬稅局其內容係對於外人之征收稅務辦法共計十餘條飭即查照　律進行以重稅務云　（平）

●築堤請准募捐

按署據昌圖知事程道元及同江口分治委員林維祺先後詳稱同江修築河隄需欵浩繁前撥公欵不敷應用尙虧七千餘元請予准令廣向商民等募集以維公益而便蔵事等因正在核辦間復據洮昌王道尹轉陳事同前情段香岩兼按以爲値茲地方凋敝本宜由公家給付但財政一致奇出批准照募並令有輸捐逾千元者專案呈明獎勵云　（元）

●實業聯合會開會

實業會爲中日商界聯合感情之壹大機關日前又屆開會之期在大西關德義樓飯莊開會蒞會者中國會員孫鼎臣等廿名日本會員十二名觥籌交錯百戲並陳直至十時始盡歡而散　（仲）

●派員修理電車

陸軍二十七師張雨亭師長之電車前向某洋行購來行駛數月機件破壞不堪使用張師長特派軍官團劉恩鴻團長駛至天津某工廠入加修理一俟完竣即當運回云　（士）

●陸軍解誤晉省

迭次擾害遼中商民之匪首閻九海一名現經駐紮該縣之陸軍二十八師兵士擒獲送交該師經馮閣臣師長訊供不諱於日昨派兵數名押解晉省交將軍署軍法課審問云　（士）

●電謝奉頒軍書

陸軍二十七八兩師前茲奉召晉京各蒙元首優厚賞予並模範軍人全書一部俾資公餘研覽以資矜式且便訓迪所部養成愛國干城將士等因張雨亭馮閣臣二師長蒞茲篤什以爲受賜自天遂不覺感激無地當於回奉後備有鳴謝詞章轉呈段香岩上將軍代陳下悃於中央聞業據情上達矣（上）

●派視察員

警務處長張宏周氏以該處視查員不敷分佈于日昨查有北京警察學校畢業生初沛林趙錫恂二君堪勝其職並經某要人保荐現已加扎委任到處視事矣（亥）

●汲旅長公畢遄返

駐紮錦縣之陸軍二十八師五十六旅汲海峰旅長前奉馮閣忱師長指令晉省與上將軍磋商軍隊防範事宜並請領槍械現在各項公務均已辦畢於日昨九號乘坐汽車遄返防次云　（士）

●女師範將添烹飪

省立女子師範學校校長恩薩普氏以女生不獨學業爲重即烹飪一項亦宜練習聞該校長擬將英文鐘點裁撤添設烹飪一門並延請善于烹調者分班練習異日出學即可爲完善之良母並擬另築廚室一所以便學習聞已爲各生之許可大約來年開學即可添設如果實行則女學中誠爲有獨無偶之學科矣　（亥）

▲營口▼

●電燈公司之寬厚

昨日午前九鐘時老爺廟東街小菜市口有鄉間駛來之草車壹輛誤將電桿撞倒電綫扯斷該處崗警爲保持電政起見先將車夫扣留電請該公司核示處治當得該公司覆電答以鄉人無知先行開釋所壞電桿電綫等項由公司派工修理該社長之寬厚待人於此可見

▲蓋平▼

●併徵畝捐

蓋平警學捐先前由城內設立機關兩季繳納鄉下畝捐先由自治會代徵及自治會取銷責成警察徵收辦法頗費手續本年奉到上峯飭令於完糧時併徵公私兩便然吾民困於財政迄今多未繳納蓋因被此畝捐所拘耳

▲牛莊▼

●教練防軍

駐牛右路巡防馬一營左哨哨官房壽生哨長王潤軒前奉上峯通飭令其整頓軍馬該二君遂率軍操練近來天氣雖寒嚴整軍威不稍懈怠每日仍操演二次又組織講堂以講演兵法云

▲大連▼

●豫防猩紅熱之新法

本埠猩紅熱症漸見猖獗非極力豫防不足以遏其傳染故於前日六號各學校職教員與民政署田中警視等協議猩紅熱豫防法當經公同決定凡入學兒童於每日早飯晚飯及臨睡時三次各飲熱鹽水一碗以防猩紅熱之傳染云

●革命聲中之片片錄

▲黨人在京津密佈　近聞南方各省革命黨員因變更帝制之激刺不日將有大舉之耗其在北方京津壹帶已遍布黨人企圖聲援如果屬實北地之混亂亦將不遠噫人民塗炭究誰爲之籌安會諸公當不能辭其咎焉

▲商人聞訊惶恐　本埠商界日昨接到上海密電云上海第三次革命於是日舉事因之本埠商人頗抱惶恐壹切交易頓見停滯

▲華商提欵忙碌　本埠華商自接上海革軍起事之報告後在中國銀行及交通銀行存有欵項者多抱惶恐齊向提取甚形忙碌計此壹日間提出十餘萬元之多

▲黑山▼

●愼重軍火

黑山縣公署前奉按使通飭略謂軍火壹項關係最爲重要現値槍彈缺乏歐戰未已購備甚難務須特別保存以備不虞仰即曉諭所屬警察保衛團及紳民人等嗣後除勤捕胡匪外其平時子彈不准濫用以重軍火

●嚴杜盜賣

頃奉官地淸丈局文開各屬內務府莊頭因官地丈放無價備領私自盜賣或先押後賣者據佃民等赴省稟控已有數縣據爲事實若不嚴加杜絕國土攸關現已通令各縄員及各縣知事一体查報毋稍疏忽云

▲新民▼

●粥廠設立

今歲柳河水患過鉅災區遼濶飢民四千餘口嗷嗷待哺當經廖知事邀集紳商各界籌措賑欵在縣西街[illegible]土廟胡同設立粥廠壹所派定經理人教育會程惠亭農會張玉亭等辦理於本月六號開設是日廖監督親蒞該廠查勘災民見者幼男婦共計二千餘口情形甚爲悲慘云

▲岫巖▼

●施衣禦寒

去歲因錢法艱窘經官紳會議設立公共財政團壹所發行[illegible]劵活動市面縣境人民莫不稱道其善近値寒冬該團經理人于見三張鐘珊二名商準團中辦理諸人以該團餘息項下撥支欵項購買棉衣三十餘套於昨日親詣封獄施給無衣之囚犯以資憐憫而保生命云

●派員查稅

警察所長田覺先君以印花稅雖經勸導暢銷仍未普及故特派警分別曉諭俾商民咸知納稅義務其文云印花壹項均應購貼定於十二月實行派員挨戶檢查不容偸漏云云

▲鐵嶺▼

●嚴禁私宰

本邑捐務總董對於私宰向稱注意令巡役等逐日嚴查然一班奸商屠戶自行私宰者仍復不少該總董爲整頓稅務起見日昨懸擬賞格如有查知私宰前來本處報告者賞洋十元查出私製僞印者賞洋五十元自此以後想各居戶不敢私宰矣

▲開原▼

●巡閱鄉區

本邑今警長豫備上峯[illegible]已將城中警所大事整頓已有規模惟鄉間警察難免雜亂殊與警務表面有礙故該警長于七號帶警拾數名先往東鄉第二區巡視云

▲西豐▼

●注重實業

實業女工廠先由民立嗣因的款奇絀雖有嚮學婦女而學費無幾未免後難爲繼學界熱心提倡將女工廠歸爲官立籌款項業已開辦實業前途庶幾可期發達矣

●各埠銀行及[illegible]

演 園 金玉紅 南天門 王林 審刺客 金玉紅 李 泉 空 飛 園

▲長春▼

●學校寒假期

各校散放寒假須聽候學部之規定施行茲聞省長已經接到部咨定於十二月三十號放假明年三月一號開學仰各學校一體遵照云

●信托失望

本埠前幾月有設立信托公司之說搗把之家深知此公司性質與之相同非常歡迎不意該公司因內容條例未能透徹竟而中止是以大失所望云

▲吉林▼

●縣校假期

勸學所總董祖子元君因省立各校於陽歷年終一律放假而縣立及鎮鄉各校業與監督于闕昆氏商定寒暑兩假仍照往年規定日期辦理特於昨日通飭各校略謂查省立各校本年下半年預算經部核減因奉飭於陽歷年終放假並將明年一二兩月額活支停止此其放假甚早開學尤晚之原因也縣立各校不得援以爲例現在業與縣監督商定縣屬城鎮鄉各學校年假寒假休業日期訂於民國五年一月一日起至三日止爲年假休業日期自一月十七日起至三月三日止爲寒假休業日期所有額活支均不停止除分行外合亟飭知一體遵照云

●免賣本捐

省公署近經通行各縣以據各商會詳請以鄉警經費係以晌捐抵支按鎮商資本抽收補助在未普收營稅之前尚可勉行現在營業稅已一律實行改爲附加銷場稅而此項資本捐外鎮單獨抽收未免偏枯且銷場稅及銷場附加稅均有移轉性質鎮商由省購貨轉售捐稅偏重價格過昂銷路滯塞似非維持之道應將此項資本警捐立予停收以紓商艱云

▲琿春▼

●買票害人

琿春毗連俄界凡行人車馬一入彼境無執據者即不放行經前任彭知事轉請延吉道署與俄官商妥從琿春縣發行一種短期小票以爲來往彼境者之證據自發給以來商民頗稱便利近來乃有一般奸民及黑頂子稅捐分卡巡差等竟自捏造假名從縣中起買大宗小票在沿江一帶轉售韓人從中取利持入俄境一經盤詰姓名多不相符聞被看押者甚多無知愚民被奸人侮弄受此無妄之災殊可憐也

▲東寧▼

●緝獲殺人越貨巨犯

東寧與俄接壤僅一河之隔有華民楊鳴歧魏成德在俄境開設煙館詎有韓貴年二十四歲係奉天錦縣趙官堡人今春傭於盧姓家時常赴煙館吸煙陰歷七月間除欠楊某鴉片半分合小洋壹角催討甚急奈囊中無錢應付而楊某口出不遜將韓貴本身污穢之事對衆訐出韓羞慚無地無言回答由是懷恨在心暗約匪徒張福德李長盛王福魁等于七月十日夜間各執槍刀潛入煙館用屠宰刀將楊鳴歧刺斃魏某私自逃遁未致受傷當搶去煙土十兩銀元衣服不計其數遂即攜贓逃逸懸案數月未獲凶犯上月十七日午前該韓某在南街行走被陸軍排長張君撞見以其面貌可疑當即喝住韓某言語支吾對答不符適值魏某在旁當面質訊更加無辭遮飾即帶防所鞫訊供認結夥殺人不諱遂即押送縣署未知如何定案耳

●排長蒞職

東甯九十壹標駐防之[illegible]軍排長張慶和自到防以來認眞將事毋稍怠忽每率兵擊匪必身先士卒而又時常演說軍規俾兵士皆知負擔之義務恩威並濟上下有序[illegible]胡匪在俄境大施猖獗張君恐受影響晝夜帶隊嚴加防禦未致入境攪擾地面賴以安堵故紳商各界贊賞不已

▲更正

前月叄十號新聞欄內載有岫岩稅捐舞弊壹則其事實因距城窵遠訪聞微有失實應亟更正

雜報

▲奉天▼

●巡官易委

鄉鎮警察東路第七分駐所巡官蕭某因誣良爲盜被東陵民戶來省在公署控告茲經瀋陽縣派員查明降以二等巡長所遺巡官一職經汪吉陞區官考驗巡長王立閣堪以合格聞于日昨詳請警務處加扎委任云 (十)

●嗚呼稽查

陸軍二十七師稽查某(姑隱名氏)昨見其身着制服在大南關下頭于姓煙館查見軍人吸食鴉片非惟不加約束(其時一榻橫陳者皆是)反勒索于某給予銀洋五番而去在私賣者可幾無恙而稽查之名義蕩失無怪密組煙室者尚此禁令森嚴依然不絕也 (十)

●損失賠償

昨晨九鐘時有一鄉間大車在小南門外大什字街東巷因開道不慎致將荷担賣燈罩者碰破燈罩十七箇御車者始得不認繼經者仲連出爲說合令與人給付銀洋五角以畧償損失詎肩荷者否認雙々逐歸警署公判仍照前數決定事方寢息 (上)

●寵妾滅嫡

東關豐道東住戶李某家道小康前由長春購置一妾移之歸家而其貌實遜於其妻惟李變愛之遂不屑與大婦共枕蓆始而厭惜之近竟凌虐殊甚稍一反唇拳棒交加其惡感日甚一日大婦無奈於日昨控諸法廳如何判斷不得而知 (平)

●補充憲兵

憲兵營第一連憲兵王春林性嗜冶遊曠弛軍務被該營營長王劍秋查知當即撤換以示懲戒遺額昨經王營長以陸軍學堂畢業生石吉祿補充聞已分別飭知矣 (十)

●緝獲土販

小南關李草房刀舖執事葉某以近來生意蕭索無法支持遂以販賣烟土爲生日昨由某處運來烟土數十兩行至城裡爲警察第一第二分所警士某偵知當即攔住嚴加盤詰葉某言語支離遂由腰中搜出烟土帶署轉送警廳罰辦云 (十)

●茶館設賭

賭博一事大則傷害生命小則傾家蕩產故官府迭次禁止法令森嚴而一般無恥之徒仍多陽奉陰違大西關大什字街南某茶館掌櫃趙洛五每日夜間招集賭徒在後屋大推牌九呼盧喝雉之聲達於戶外不知該管警察有何關係而竟熟視之若無睹焉 (亥)

●離婚未遂

大北關樸街北胡同住戶于某之妻妹韓氏配與郭某爲妻近來郭某貧窮夫妻不時反目該婦韓氏意欲離異於日前控諸法廳經該廳判決仍舊同家安度而該婦迄未干心日昨又不知因何口角韓氏遂逃至其姊夫于某家中希圖隱匿不料爲郭某訪知邀請戚友多人並雇轎車一輛即赴于某家將該婦韓氏拿獲用車拉回如何結果俟訪再誌 (平)

●敬仙人鈎

大西門裡某客棧寓有關原人傳某者昨在小西關郎磨房胡同王姓家飲酒尋歡被該蕩婦之本夫爲某查獲即將傳某扭住詎在身畔取出利刃一把與之衝突傳某嚇得膽戰心驚跪地哀求蕩某將傳某頰兩下爭鬧多時後經三第者出爲調停令傳某出洋五十元事遂歸寢 (十)

●不可道也

小西關西下窪子住戶鄭某今夏四月間以番佛二百餘購得再醮婦閻氏爲妾閻因不貞歸鄭時業經暗結珠胎鄭卒不知婦遂告知之鄭因相愛甚深默不聲張及將近臨盆僞爲探親在南關賃房居住不意被大婦探悉婦因悍甚前時寵擅專房已屬時相詈罵今悉此事遂決意聲揚以鬧差辱聞有魯仲連出爲調停然允否尚未可知 (平)

●躲避嫖債

大西門內某醬肉舖之小夥計冬三貧而好嫖每晚必至九門外下等娼寮並下等大坑地方遊逛一次該肉舖主人尚未知其遊娼情事迺日昨忽有極妖冶之女郎三人至該舖聲言向李三討取嫖債李三聞之由後門逃逸三女郎與舖主口角移時始去 (五)

●新婦生子

大南關二道溝子胡同住戶德玉璧之子德三齊年二十歲日前憑媒說定小西關門外張姓菜園子之女小賢爲室日昨迎娶竟於喜期之時新婦聲言染病即退親友自處一室未及二時呱呱墜地人咸呼之爲雙喜臨門云 (十)

●討債行兇

小南關鳳雨臺西上坎住戶胡老九日昨與鄰近孫某因債務大起口角始則謾罵繼則動武該胡某手持茶碗竟將孫某頭部擲傷兩處血流不止胡某見勢不佳竟即越逃後由孫某家人將伊送至某醫院調治據云僅傷皮膚不致殞命云 (平)

●崇宣兩門改稱之先聲 (北京)

現在內城門殿紛紛更易名稱按摘匾額以爲新帝登極之預備唯內城之崇文壹名崇宣武一名順治亦須更易名稱但確實字樣尚未擬定至其門洞之式樣亦須改修齊整業經工程處勘查大畧籌畫工欵壹俟籌定即行開工也

●舒司務長身後之贈卹 (上海)

駐滬憲兵營司務長舒錦秀君前因護衛鄭彰威侯道賀日皇登極典禮致被刺客暗殺身故曾經憲兵營營長張輔漢君電由陸軍部呈奉元首給予喪葬洋五千元再行由部議擬茲憲兵營營長張輔漢君奉到部電以舒錦秀慘遭暗殺係因保衛彰威侯鄭汝成出差所致亦屬因公喪身應以陸軍少校陣亡例給卹並授以陸軍少校銜追贈襲騎都尉由部呈奉核准着令飭知該家屬遵照等因張營長奉電後昨已照錄原電飭知司務長舒錦秀之生父舒德深及伊母舅馬培倫於日前到滬領靈柩巳回籍矣

●私運軍械之根究 (上海)

本埠軍警各機關自發特別戒嚴命令以來節經滬海道尹周金箴照會海關函請稅務司令飭中西扦巡各員凡遇輪船進出口必須詳細盤查有無私運軍火情事等因是以海關中西扦巡各員對於搜查一事頗爲注意前日招商局之江裕輪船正在啟碇之時經扦巡各員等上輪搜查見有板箱一只分量極重當場啓視詎內藏盒刺刀八十把即將押解此項軍械之某甲一併拘入關中稟准稅務司令送淞滬警察廳由徐輔洲廳長發司法科提案研訊據甲供稱此項軍裝係本城邑廟中豐雨樓茶館對門周與泰銅器店主周連甫私行製造令我押送云云聞官得供即收押票傳徐廳長立飭偵緝隊十協同警區長警等發往該店將周拘入內查抄並無違禁之物當即將由司法員提訊之下據周供此項軍械係由張某之姪來店定購謂稱往江北爲設立警備隊所用等語即飭收押聽候核辦

●數年來沿海之賊巢 (山東)

榮城縣屬離縣治十五里有海口名俚島頗有市面前清末年曾遭胡匪搶劫然未受大傷今年夏間大霧胡匪乘風船而來水警被擄兩名陸警被傷兩名南北兩街搶掠一遭商民損失數十萬元後因水警砲船追蹤而來該匪舍舟登陸逼勒沿海居民爲之扁車裝載搶贓不下二十餘車榮城縣知事閉城自守不敢過問隔日乃飭某警佐出城彈壓未至俚島而回該口經此大傷市面不可復振商人之被綁者因水警砲船追逼甚力匪徒遷怒遂被一律投諸大海而死從此不成市面現交冬令毫無交易景象冷落爲從來所未有云

●驅逐暗娼

大西門裡寶源店南隔壁院內住戶頗夥概操醜業日夕傍花隨柳過其門者絡繹不絕在該居停主人只顧多得稅金其作秘密待合所弗問也前因鐵嶺一國姓少婦僑居斯院經婿家聞知而找回至是就近警署始加干涉昨日上午紛々驅逐伸徙矣 (元)

●違禁販賣

高等廳某顧員東陵人也向以販賣鴉片爲生每於禮拜六或禮拜日歸家時必由城中偷賣若干返鄉令其母在家變賣由來已久遠近皆知聞日前又由城中帶家數兩賣與某某夫身充顧員而竟違法若是有警察之責者盍取締焉 (亥)

▲營口▼

●地痞亟宜查辦

本埠地痞(別號花眼圈)自改組警察以來查拏殆盡然萌孽不除生長日繁近有一班非士非農非工非商之輩本無正當營業結黨成群專事陷害庸愚警察稍有查覺若輩即聯絡各機關之馬弁爲護符昨查有魚商程某被地痞吳振起隋文禮劉士傑等十八人未悉何事受其欺騙在東升園請客三桌旁觀者均爲不平望地方警察按名查拏以正風紀也可

▲牛莊▼

●協緝烟犯、

海城警察署調查員康君錫廷於六日來牛訪知私售膏土者三家遂協同警察在西關戰會臣家查出烟膏半兩餘又在城裡李盛柏家搜出煙土一塊東關高仲三家着人買出烟膏一塊一併帶至警所轉送海署懲罰云

▲蓋平▼

●不幸之幸

東關鄭家紙局子爲常園區之新發戶近年來頗獲巨利是以房舍一所不期前夜二更時火光突起照耀冲天幸經鄰佑撲救始得化險爲安查點焚燒僅柴薪一垛餘無株連此可謂不幸中之幸也

▲大連▼

●日瓜代兵抵連

本日有琴平丸入港載有日本步砲馬軍隊新兵一千餘名分往各處瓜代駐紮云

●輸出船舶須領證單

本埠官署及英俄各國領事以各國商船之由大連運貨出口者難保其不供給敵國以充軍需故近日重立章程凡由本埠裝運大豆豆油等物出港之船須先報明運往地點發給三連單以備運到目的地時交驗一切但發給證單事宜必須由英國領事監督否則概不放行云

▲鳳城▼

●甘愿離婚

本城王召棠之子某娶得張姓女爲妻過門數年頗有淫行其夫雖知亦含忍不言茲聞該王某家道貧乏又多嗜好其妻竟投呈縣署懇請離異既而傳訊其夫亦稱愿得贅財聽其自由是以日昨過堂判令該婦母家繳洋六百元將女領回另聘此等夫婦可謂毫無感情矣

●警察拿賭

日昨中區警察在城南邊門口地方拏獲賭局一起共計三四名內屬鄉間糧戶現經室訊供認賭博不諱大約不日即可送縣罰辦云

●雛從何來

月之六日住戶王錫祿之幼子在南街小王家胡同玩耍偶在該街小廟內拾得靴子兩雙該兒平空得此喜不自勝只思持以回家留作父兄用品不期回家即之後有本城某某跟踪追找王某能否發給及其中有無別說俟訪再誌

▲黑山▼

●紙煙公司遷移地址

英美烟公司經理人賈瑞卿君在本邑創設公司向寓什字街南路西增盛魁現因該號荒閉該公司准本月七號遷至三義廟前路南福盛永號內往顧者與該公司往來存欠款項仍赴該公司交涉云

▲新民▼

●毆傷日商

邑西三十里大曹家屯本年七月間有日本商人賀野在彼開設藥房當有本村曹姓莊頭除欠日人藥資洋若干應許秋後償還不料至期往討未給彼此遂起口角該莊頭將日人賀野毆傷致起交涉日昨已將該莊頭送縣收押但不知如何了結耳

▲岫岩▼

●檢查郵件

縣公署昨奉省憲飭令國体變更之際民心未定之時一班亂黨心存破壞往往假郵電之便散布流言勾結黨羽尤當預爲嚴禁當即飭令警務公所派員在郵政局檢查往來信件有無流言以遏亂萌云

●委員返岫

清丈官地委員王有元氏前在岫屬南路清丈業即赴莊界昨日未知何故忽然返岫風聞有謂莊界人民抗違者有謂請准緩丈者所說不壹俟訪實再誌

▲鐵嶺▼

●行使僞幣

居民崔振水十日午前在街行使假票被武區陳質夫區官查知當即將崔振水緝獲搜出假票五元現已詳送警察事務所罰辦矣

▲西豐▼

●請演夜戲

近日梨園夜不開演於地方捐務實受影響日昨牛鳴岡爲全武等具稟縣長王財武謂市面安堵恢風久熄可以開演夜戲稍補捐欵於農商不無小補乃多日未經批示偵知係被坤伶異才子將近臨盆不得易出爲從中蠱惑停止夜演不然諒警長作事果決語言爽利地方賴之而安而對於請演夜劇一節何至毫無情面也

●坤伶去豐

坤伶劉桂鳳隸西豐梨園已二三稔近因生意蕭索所入不足以供揮霍因之急改方針往開原站作皮肉生涯不知走馬章臺諸君與伊素有舊識者其將何以爲情也

▲長春▼

●火警兩誌

七號晚間頭道溝新市街東洋理髮處不謹于火焚燒房內器具當經多人撲滅昨八號夜間三時鐘寶珠山家宅失愼

●擴充商業

本埠巨商裕昌源機器麵粉公司近年來獲利數萬因其經理人王荊山君調度有方是以至此今又將二道溝舊有火磨兌買到手現已用妥人員開辦矣

▲東寧▼

●老于巡長

東寧警察事務所巡長惠撫詳自歸辦巡警以來伊即入所充差深曉公務應負之事毋稍怠失凡遇口角微嫌赴所訴訟者伊即力爲排解俾兩造俱各歡得剛柔屈伸無所不至自任巡長數年以迄今茲未獲提升殊堪浩歎

批示

▲巡按使署批示

原具禀人湯原皓 據稟有志習學頗堪嘉許惟研究所學員以到省人員爲限該員資格不符所請應毋庸議此批

原具稟人鄭恩波 據稟有志習學頗堪嘉許惟入所研究係以到省之縣知事縣佐爲限該員無此資格礙難准還扎發遵此批

原具稟人吳國士 據稟習學情殷請准入所研究其志可嘉惟研究所以到省之縣知事縣佐爲限該員未備此項資格所請礙難照准此批

原具稟人馬仲蓮 稟悉據稱各節事隸縣務範圍應即逕赴道署禀請核示可也此批

▲交涉署批示

原呈人王祥五批 呈悉業已據情函送日領轉飭清償俟復到再行轉知可也此批

▲瀋陽縣署批示

那文定批 據稟前報地畝地浮多因不明丈地之法取具村正副切結請派員勘丈等情已悉候派員前往勘丈此批

劉際安批 稟悉候即委員有無包套逾時復奪此批

山玉書批 准發還來稟具領此批

那慶福批 准起科巳另稟批示矣此批

本報招募分館代派處廣告

啓者本報自出版以來歷年數年之久而言論純正事體精詳已爲遠近各界夙所深知無不欲購閱本報以廣見聞也故今本報擬欲再施擴充銷路特將現未設立委館代派處之各地另行招募經理員特代派處者以便利僻塞之地均得易爲購閱分有熱心公益願代提倡本報欲任下列之各地分館經理或代派處能先自出就近如實承保者請即通函或親來本館面訂一切可也茲將未設分館代派處各縣開列於左

北京 五常縣 義州 金州 復州 寬甸縣 奉化縣 呼蘭
[illegible] 阿什河 興京 輯安縣 臨江縣 盤山縣 柳河縣 彰武縣
[illegible] 懷德縣 洮南府 西安縣 安圖縣 撫松縣 鎮東縣 開通縣
[illegible] 長白府 安廣縣 輝南縣

本報營業部啓

豐合公錢店

本號開設在奉天大南門裏路西爲北當兌換洋圓銀兩

各埠銀行鈔票滙兌

北京天津上海等處銀圓銀兩票滙電滙

中國電話一九四號 日本電話四十八番

無論捷便有向該處滙兌者請移玉敝號面議滙費務必從廉特奉此佈

南滿鐵路公司奉天市內營業所

奉天 大西關

日電話 六八番
中電話 分局六七號

辦事各項

□發售各站車票
□轉運鐵路貨物
□保管倉庫貨物

東三醫院遷移廣告

啓者本院自設立以來十載於茲凡來診療者皆審慎用事考察病源一經治療藥受病除頗蒙各界之信任得以日漸發達茲緣舊址房宇狹窄不足以酬諸君子玉雅特於日前遷移於舊址之北首道西洋井胡同面東大門內如蒙光顧請移玉駕可也特此聲明以免相左

俄商秋林洋行

啓者本行由哈爾濱分設在奉天鼓樓北大街路東歷有年所有貨物零售批發並揀貨均可意今特由本國運到各種

頂上毛氈 大哈拉 青口絨 機布 斜文布 哈色印花 地毯 漆布及饅頭 食物各色洋酒 頂上香濱 地圖 白蘭地 各色等

布合斜子布 一所用物品無一不備新到 眞正美人牙粉羅鍋香皂 各色香皂各樣香水 蜜油洗臉具

五金鐵器 俱全留聲機 千里鏡 西式皮靴皮鞋並有頂上小 厨房木鐵傢具 開擊利材裁縫機器 木匠應用器具

皮 底皮漆皮套靴羅色漆油各種 紙烟 各樣花素茶呼杯盤 一概俱全其餘各種貨物不及備載

所中外紳商加備垂青一切價目無不格外克己惟未週知特此佈告

中國電話二百九十二號

謝百川

先生名醫也由臺灣專門醫學校畢業歷任大連及奉省衛生官醫院充任醫官活人甚夥其於剖割一道尤能立辦症候着手奏功百治無一失者現因醫院減政辭職在本城大南門裡設立百川醫院出而濟世壽相等相知有年爰爲登報以告同胞幸勿交臂失之也

梁壽山 羅志瀛 沈觀堯 章霖 章劍 潘成達 全啓

直接輸入

SE

洋釘、鍍鉛(平鐵瓦壠)板、原鐵、紅銅、黃銅、鉛、玻璃板、小野田洋灰、黑臭油其鐵路鑛山各種工程用之材料及機械器具一應俱全

岡田洋行

奉天大北門外 (日電話三六一番)

補血增體 煙草代品

森永滋養方糖 ミルクキャラメル MORINAGA'S BEST CARAMEL

滋養有饒甘味絕佳

小兒、執務家、讀書家、旅行家、運動家、等平常用之即克調胃腸喉咽醫心身疲勞增進精神眞寔最恰好適之衛生品也

滿洲到所於食料品店批發

天童 老牌

▲頃日有彷模品甚多請顧客用心森永天童老牌子

東京 大阪 森永製菓株式會社啓

井上誠昌堂大藥房廣告

請看由是退治損身亡國症

最新發明 靈驗確著 治淋之三藥

淋症者損身亡國之症也。世上治淋之藥種類千萬不可勝數。患者無不迷於撰擇。弊堂於是化驗千萬之治淋藥中撰得確有効能者左例之三種。患者須信弊堂撰其一而服之定知予言之不妄也。

●コノサルピン 哥挪撒兒平 定價每百粒一盒日金一圓卅五錢
●ツヨトール 次葯兒 定價每百粒一盒日金一圓卅五錢
●サンタミン 安東珊打珉氏 定價一個禮拜日金七十錢分

此三藥均專治。五淋白濁、下消澀小便短赤莖中作疼、並治婦人、赤白帶下等症。一日三次每吃飯後用開水服用可也

奉天小西關 日本電話五一番 中國電話九七一番

●延壽堂養腎內補丸

本舖 奉天分發行 大連 長春

中日官署認可

紅色 戒煙丹

斷癮要藥 百病俱除

效能價格

戒除鴉片嗎啡各毒善治男婦老少胃腸疼痛氣虛損體弱神懶咳嗽氣喘腎弱精遺遍身麻木并婦女月經不調等症其效如神

大包	一元	百三十丸
中包	五角	六十丸
小包	二角	二十丸

外埠購藥先寄藥價郵費由本房自備

總發售處 奉天十間房大街路南 光祐大藥房

分行 大連監部通一丁目 電話三百七十一號

各地均有代售店

獅子牙粉

拿獅子牙粉擦的牙 不但其色雪白 況且放着珍珠的光彩

拿不好的牙粉磨的牙 到底沒有那麼珍珠的光彩

沒有珍珠光彩的牙 決不是堅固的牙

◀營業課目▶

孔雀印純良藥品
精糖工業用藥品
化學用藥品
最新醫療機械
精精繃帶材料
著名丸散膏丹
精精染料品
純良藥用洋酒

MM

藥種 貿易 商 村井延壽堂藥房

本店 奉天城內鐘樓南大街 振替口座大連二四四番 日電話長二〇五番 電署(MURA)

支店 天津日本租界壽街 日電話二六八號 電署(TEE) 振替口座一四一五番

支店 長春北門外旭町 振替口座大連三四一番 日電話五一九番 電署(CHIE)

支店 大連伊勢町六十號地 振替口座大連四六〇番 日電話長七六八番 電署(TAE)